 d.g. studi e programmazione
Ufficio Studi Istruzione



Ministero della Pubblica Istruzione



LA DIRIGENZA SCOLASTICA

I neo-dirigenti del Concorso ordinario e del Concorso riservato

Ottobre 2007

➤ ***Premessa***

➤ ***Corso-concorso ordinario***

- L'età dei vincitori
- La presenza femminile

➤ ***Corso-concorso riservato***

- L'età dei vincitori
- La presenza femminile

➤ ***Confronto tra il concorso ordinario ed il concorso riservato***

- L'età dei vincitori
- La presenza femminile

Premessa

L'indagine conoscitiva di seguito presentata, basata sui dati forniti dagli Uffici Scolastici Regionali, approfondisce età anagrafica e genere dei partecipanti al concorso ordinario (D.D.G. 22/11/2004) e a quello riservato (D.M. 3/10/2006).

L'elaborazione dei dati del concorso ordinario tiene conto delle indicazioni del D.D.G. 4/7/2007, che stabilisce un incremento di 699 posti rispetto a quelli primariamente indicati e ciò è dovuto alle cessazioni dal servizio a decorrere dall'a.s.2007/08. Pertanto i posti a dirigente scolastico passano così da 1500 posti previsti nel bando del 2004 a 2199 posti. Tale incremento viene ripartito nelle singole regioni secondo quanto indicato nella tabella allegata al D.D.G. 4/7/2007 complessivamente tra i diversi settori formativi ed in base alle effettive esigenze. Il primo settore include le scuole primarie e le secondarie di primo grado, il secondo settore si riferisce alle scuole secondarie di secondo grado ed il terzo settore agli istituti educativi.

In realtà i numeri su cui si basa questa indagine sono 2184 e la differenza (15) dipende dal fatto che nei dati a disposizione non vi sono quelli relativi a:

- i candidati delle scuole slovene (7 comprensivi dell'incremento stabilito dal D.D.G. 4/7/2007);
- 5 candidati per la Liguria "I settore formativo" per insufficienza di vincitori ;
- 1 posto di dirigente scolastico nel Friuli Venezia Giulia "II settore formativo" per insufficienza di vincitori;
- non sono disponibili i dati relativi a 2 posti per il "III settore formativo" rispettivamente uno per la regione Campania e uno per la regione Toscana.

Per quanto riguarda il concorso riservato (D.M. 3/10/2006), allo stato attuale ancora tre regioni non hanno concluso la procedura concorsuale: Friuli Venezia Giulia, Sicilia e Veneto. Per queste regioni i dati presi come riferimento sono gli ammessi al corso di formazione.

Aspetti analizzati

- Età
- Genere
- Settore formativo
- Area territoriale regionale

Che la scuola sia “donna” ed “over 50” è un luogo comune, ma l’evidenza delle cifre lo conferma, infatti nella dirigenza scolastica la presenza femminile assume valori percentualmente molto più elevati che negli altri comparti pubblici.

Altrettanto dicasi per l’età media dei dirigenti scolastici che è ben oltre i 50 anni nonostante che i neo-dirigenti provenienti dal concorso ordinario siano mediamente più giovani (età media 50,5 anni), sia dei dirigenti attualmente in servizio (età media 59 anni) (Tabella 1) che dei neo-dirigenti provenienti dal concorso riservato (età media 55,5 anni).

Considerato che l’età media dei manager delle aziende private è intorno ai 40 anni, la dirigenza scolastica risulta essere mediamente più anziana.

Questi fenomeni sono conseguenza del fatto che l’accesso alla dirigenza scolastica è riservato esclusivamente ai docenti (in prevalenza donne) e che i meccanismi selettivi adottati nella valutazione dei punteggi dei concorsi banditi hanno favorito l’ingresso di soggetti prossimi alla pensione.

Tabella 1

Dirigenti scolastici nelle scuole per età a.s. 2006/07

Età	Scuola primaria e secondaria di primo grado			Scuola secondaria di secondo grado			Istituti educativi			Senza sede			Totale Dirigenti	Incidenza % delle femmine
	M	F	Totale	M	F	Totale	M	F	Totale	M	F	Totale		
38	0	1	1	0	0	0	0	0	0	0	0	0	1	100,00
39	0	2	2	0	0	0	0	0	0	0	0	0	2	100,00
40	1	5	6	0	0	0	0	0	0	0	0	0	6	83,34
41	0	19	19	0	0	0	0	0	0	0	0	0	19	100,00
42	0	23	23	0	3	3	0	1	1	0	0	0	27	100,00
43	5	38	43	0	1	1	0	0	0	0	0	0	44	88,64
44	8	36	44	1	6	7	0	0	0	0	1	1	52	82,69
45	3	35	38	0	5	5	1		1	0	0	0	44	90,91
46	6	37	43	0	3	3	0	0	0	0	0	0	46	86,96
47	8	28	36	6	6	12	0	0	0	1	0	1	49	69,39
48	14	36	50	7	9	16	0	0	0	1	0	1	67	67,16
49	14	29	43	8	10	18	0	1	1	1	0	1	63	63,49
50	21	53	74	12	10	22	1	1	2	0	0	0	98	65,31
51	23	75	98	15	17	32	0	0	0	0	0	0	130	70,77
52	38	94	132	16	17	33	0	0	0	2	2	4	169	66,86
53	54	123	177	23	19	42	1	0	1	1	1	2	222	64,41
54	88	136	224	42	19	61	0	0	0	0	0	0	285	54,39
55	156	190	346	44	30	74	0	1	1	0	1	1	422	52,61
56	182	200	382	77	49	126	0	0	0	5	4	9	517	48,94
57	207	219	426	123	54	177	4	0	4	6	3	9	616	44,81
58	242	187	429	166	56	222	2	2	4	2	3	5	660	37,58
59	287	153	440	181	61	242	1	0	1	4	4	8	691	31,55
60	245	131	376	199	53	252	4	2	6	4	2	6	640	29,38
61	241	139	380	183	52	235	0	2	2	4	1	5	622	31,19
62	159	98	257	145	30	175	5	1	6	2	0	2	440	29,32
63	155	75	230	165	43	208	3	0	3	1	1	2	443	26,86
64	143	66	209	122	35	157	2	0	2	5	0	5	373	27,08
65	121	36	157	107	34	141	1	0	1	2	0	2	301	23,26
oltre 65	229	93	322	245	49	294	2	1	3	11	3	14	633	23,06
Totale	2.650	2.357	5.007	1.187	671	2.558	27	12	39	52	26	78	7.682	39,91

Fonte: Direzione Generale per i Sistemi Informativi

Nota: La colonna "Senza sede" si riferisce a quei Dirigenti che nell'a.s. 2006/07 erano in attesa di contratto e di assegnazione sede, pertanto non si potevano collocare in nessuno dei tre settori formativi.

Corso-concorso ordinario

➤ L'età dei vincitori

L'età media dei vincitori del corso-concorso ordinario è pari a 50,5 anni, in particolare gli uomini hanno in media 52,1 anni e le donne 49,6 anni.

L'analisi per fasce di età mostra che il 46,5% dei vincitori ha una età inferiore a 51 anni, mentre appena il 2,7% ha più di 60 anni, ossia 58 dirigenti di cui 13 con più di 62 anni.

Le donne sono decisamente più giovani, infatti la metà delle vincitrici ha meno di 51 anni.

Grafico 1 - Vincitori per classe d'età
Valori percentuali



Tabella 2
CONCORSO ORDINARIO
(D.D.G.22/11/2004)
Vincitori distinti per età e genere

ETA'	Femmine	Maschi	Totale
31	1	-	1
32	1	-	1
33	2	-	2
34	2	-	2
35	7	-	7
36	13	1	14
37	16	5	21
38	10	3	13
39	29	4	33
40	28	5	33
41	35	12	47
42	43	10	53
43	67	8	75
44	45	17	62
45	68	24	92
46	64	24	88
47	77	34	111
48	61	44	105
49	84	41	125
50	88	43	131
51	110	46	156
52	87	61	148
53	103	53	156
54	76	33	109
55	81	52	133
56	77	45	122
57	58	47	105
58	38	41	79
59	26	29	55
60	23	24	47
61	13	20	33
62	3	9	12
63	5	2	7
64	-	2	2
65	-	1	1
66	-	2	2
67	1	-	1
TOTALE	1.442	742	2.184

Nota: Il numero dei vincitori è quello determinato in base al D.D.G. del 4 luglio 2007.

➤ Confronto per età dei vincitori e dei dirigenti nella scuola

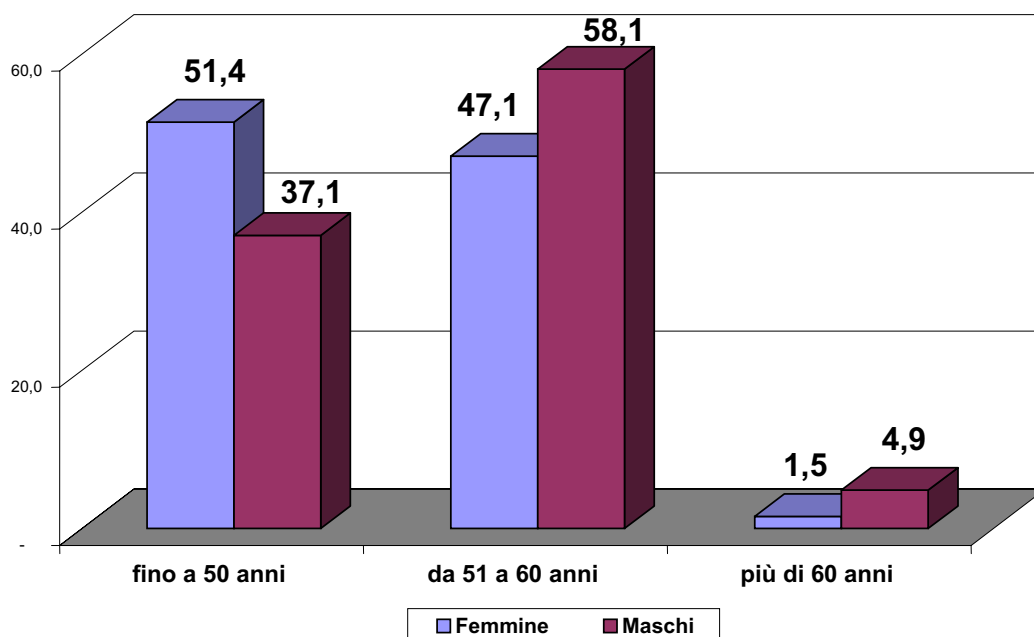
Dal confronto con i dirigenti in servizio nell'a.s. 2006/07 i vincitori del concorso ordinario risultano nettamente più giovani con un'età media di 50,5 anni, mentre l'età media degli attuali dirigenti scolastici è di 59 anni e solo 518 dirigenti su un totale di 7.682, cioè il 6,7% circa, ha meno di 51 anni. (Grafico 2 e Tabella 3).

Grafico 2 - I dirigenti scolastici ed i vincitori del concorso ordinario per classi d'età
Valori percentuali



Tabella 3

Confronto per età tra i vincitori del corso concorso ordinario ed i dirigenti scolastici nella scuola

Età	Valori assoluti		Valori percentuali	
	Corso concorso ordinario	Dirigenti scolastici nella scuola	Corso concorso ordinario	Dirigenti scolastici nella scuola
31	1		0,05	
32	1		0,05	
33	2		0,09	
34	2		0,09	
35	7		0,32	
36	14		0,64	
37	21		0,96	0,00
38	13	1	0,60	0,01
39	33	2	1,51	0,03
40	33	6	1,51	0,08
41	47	19	2,15	0,25
42	53	27	2,43	0,35
43	75	44	3,43	0,57
44	62	52	2,84	0,68
45	92	44	4,21	0,57
46	88	46	4,03	0,60
47	111	49	5,08	0,64
48	105	67	4,81	0,87
49	125	63	5,72	0,82
50	131	98	6,00	1,28
51	156	130	7,14	1,69
52	148	169	6,78	2,20
53	156	222	7,14	2,89
54	109	285	4,99	3,71
55	133	422	6,09	5,49
56	122	517	5,59	6,73
57	105	616	4,81	8,02
58	79	660	3,62	8,59
59	55	691	2,52	9,00
60	47	640	2,15	8,33
61	33	622	1,51	8,10
62	12	440	0,55	5,73
63	7	443	0,32	5,77
64	2	373	0,09	4,86
65	1	301	0,05	3,92
oltre 65	3	633	0,14	8,24
Totale	2184	7682	100,00	100,00

Nota per il concorso ordinario:

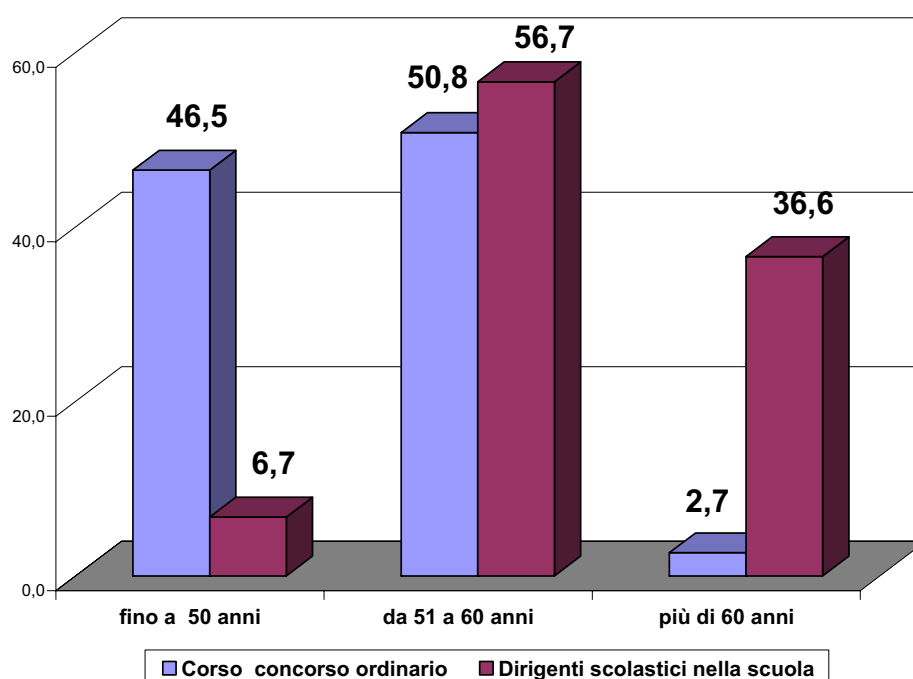
Il numero dei vincitori è quello determinato in base al D.D.G. del 4 luglio 2007.

➤ Vincitori per regione e per classe d'età

Dall'analisi della distribuzione per classi di età nell'ambito delle varie regioni (Tabella 4), si può osservare che nella fascia di età che va dai 45 ai 49 si concentra la percentuale più elevata di neo-dirigenti (23,86%).

Nella regione Campania e nella Sicilia saranno assunti più del 50% di dirigenti con meno di 50 anni, in particolare il 52% in Campania, il 53% in Sicilia; poco meno del 50% in Friuli ed in Umbria, rispettivamente il 48% ed il 49%.

Analizzando le classi d'età più elevata (da 56 anni in su), si evidenzia che il primato spetta alla Calabria con il 32%, seguita dalla Basilicata con il 27% e dalla Puglia con il 26%.

Tabella 4

CONCORSO ORDINARIO (D.D.G.22/11/2004)

Vincitori distinti per regione e classe di età
Incidenza percentuale della classe di età per regione

REGIONE	Meno di 45 anni	Da 45 a 49 anni	Da 50 a 52 anni	Da 53 a 55 anni	Da 56 a 60 anni	Da 61 a 64 anni	Più di 64 anni	Totale
Abruzzo	9,62	17,31	21,15	30,77	19,23	1,92	0,00	100,00
Basilicata	15,91	11,36	27,27	18,18	25,00	2,27	0,00	100,00
Calabria	13,49	19,84	13,49	21,43	26,98	3,17	1,59	100,00
Campania	22,46	29,47	16,49	14,74	14,04	2,81	0,00	100,00
Emilia Romagna	9,71	29,13	19,42	24,27	14,56	2,91	0,00	100,00
Friuli Venezia Giulia	15,22	32,61	19,57	13,04	19,57	0,00	0,00	100,00
Lazio	15,56	26,11	19,44	16,11	19,44	3,33	0,00	100,00
Liguria	6,90	20,69	20,69	31,03	20,69	0,00	0,00	100,00
Lombardia	9,88	24,69	25,51	16,87	20,58	2,47	0,00	100,00
Marche	18,33	18,33	15,00	28,33	18,33	1,67	0,00	100,00
Molise	12,50	16,67	20,83	29,17	12,50	8,33	0,00	100,00
Piemonte	8,13	17,07	27,64	23,58	22,76	0,00	0,81	100,00
Puglia	18,27	21,63	17,79	16,35	22,60	3,37	0,00	100,00
Sardegna	21,70	19,81	25,47	15,09	16,98	0,94	0,00	100,00
Sicilia	26,72	25,95	16,79	10,31	16,03	3,82	0,38	100,00
Toscana	16,26	21,95	24,39	18,70	17,89	0,81	0,00	100,00
Umbria	25,64	23,08	20,51	15,38	12,82	2,56	0,00	100,00
Veneto	11,45	25,95	16,79	27,48	16,79	1,53	0,00	100,00
Totale	16,67	23,86	19,92	18,22	18,68	2,47	0,18	100,00

Nota: Il numero dei vincitori è quello determinato in base al D.D.G. del 4 luglio 2007.

Le regioni con vincitori di età superiore ai 64 anni sono: la Calabria con 2 unità ed il Piemonte e la Sicilia con 1 unità.

Il Friuli Venezia Giulia e la Liguria non riscontrano nuovi dirigenti di età superiore ai 60 anni (Tabella 5).

Tabella 5

CONCORSO ORDINARIO (D.D.G.22/11/2004)

Vincitori distinti per regione e classe di età

REGIONE	Meno di 45 anni	Da 45 a 49 anni	Da 50 a 52 anni	Da 53 a 55 anni	Da 56 a 60 anni	Da 61 a 64 anni	Più di 64 anni	Totale
Abruzzo	5	9	11	16	10	1		52
Basilicata	7	5	12	8	11	1		44
Calabria	17	25	17	27	34	4	2	126
Campania	64	84	47	42	40	8		285
Emilia Romagna	10	30	20	25	15	3		103
Friuli Venezia Giulia	7	15	9	6	9			46
Lazio	28	47	35	29	35	6		180
Liguria	2	6	6	9	6			29
Lombardia	24	60	62	41	50	6		243
Marche	11	11	9	17	11	1		60
Molise	3	4	5	7	3	2		24
Piemonte	10	21	34	29	28		1	123
Puglia	38	45	37	34	47	7		208
Sardegna	23	21	27	16	18	1		106
Sicilia	70	68	44	27	42	10	1	262
Toscana	20	27	30	23	22	1		123
Umbria	10	9	8	6	5	1		39
Veneto	15	34	22	36	22	2		131
Totale	364	521	435	398	408	54	4	2184

Nota: Il numero dei vincitori è quello determinato in base al D.D.G. del 4 luglio 2007.

Il DDG 4/7/2007, che stabilisce l'aumento di 699 posti a favore del concorso ordinario, ha inserito in tabella, per ogni regione, gli incrementi di posti in modo complessivo, eliminando la distinzione tra settori formativi ed ha disposto che tali nomine debbano essere effettuate "tenendo conto delle esigenze dei diversi settori formativi interessati".

In base a quanto sopra risultano 93 candidati che, pur avendo concorso per il II settore formativo, verranno nominati su posti disponibili nel I settore. In considerazione di ciò, la classificazione dei vincitori del concorso ordinario distinti per classe di età e settore formativo può apparire anacronistica.

Sebbene si stia andando verso un superamento della distinzione tra settori formativi, si ritiene tuttavia necessario fare alcune considerazioni a tal riguardo, quanto meno per evidenziare che nel I settore formativo verranno assunti ben 678 dirigenti (43,3%) con meno di 50 anni e di questi quasi l'80% di genere femminile (Tabella 6).

Tabella 6

CONCORSO ORDINARIO (D.D.G.22/11/2004)
Vincitori distinti per classe di età, settore formativo e genere

Classe età	I SETTORE			II SETTORE			III SETTORE			Totale settori		
	F	M	Totale	F	M	Totale	F	M	Totale	F	M	Totale
Meno di 45 anni	271	47	318	28	18	46				299	65	364
Da 45 a 49 anni	267	93	360	87	74	161				354	167	521
Da 50 a 52 anni	211	78	289	74	72	146				285	150	435
Da 53 a 55 anni	201	99	300	59	39	98				260	138	398
Da 56 a 60 anni	165	100	265	57	85	142		1	1	222	186	408
Da 61 a 64 anni	13	18	31	8	15	23				21	33	54
Più di 64 anni	1	2	3		1	1				1	3	4
Totale	1.129	437	1.566	313	304	617		1	1	1.442	742	2.184

Nota: Il numero dei vincitori è quello determinato in base al D.D.G. del 4 luglio 2007.

➤ La presenza femminile

I vincitori del concorso ordinario sono per il 66% di genere femminile (Tabella 7)

Le neo-dirigenti del concorso ordinario sono più giovani dei colleghi maschi. Infatti osservando la tabella 7, si può notare che circa la metà delle dirigenti ha meno di 50 anni contro il 37% dei neo-dirigenti uomini.

Grafico 3 - Concorso ordinario dirigenti scolastici
Vincitori per età e genere



Tabella 7

CONCORSO ORDINARIO (D.D.G.22/11/2004)

Vincitori distinti per età e genere

Incidenza percentuale dei dirigenti di genere femminile sul totale

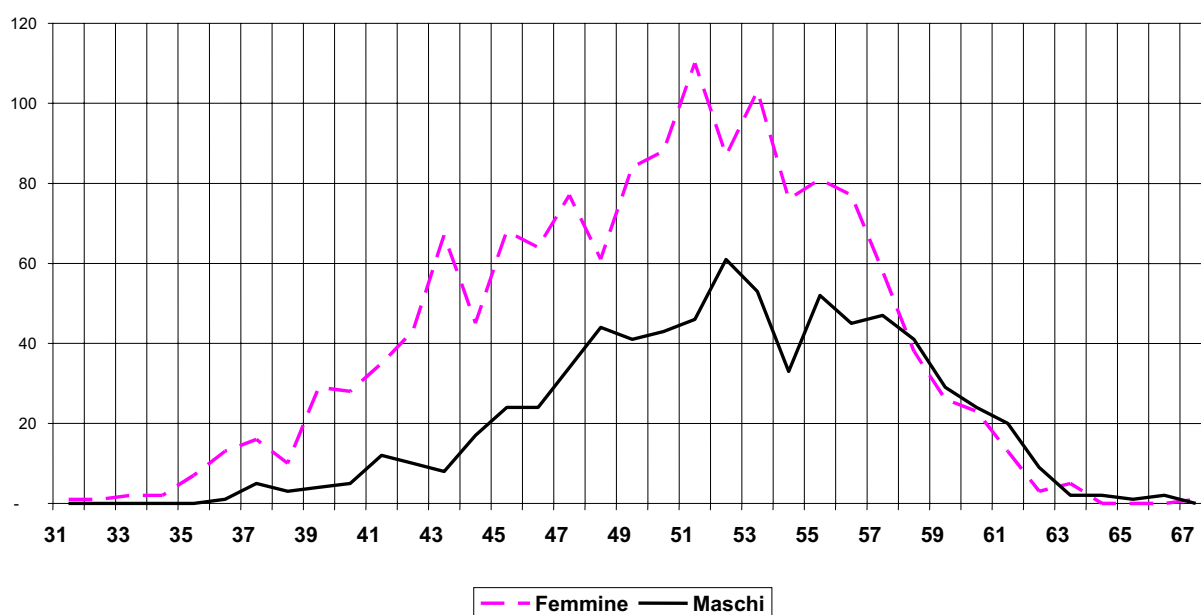
ETA'	Femmine	Maschi	Totale	Incidenza % delle femmine
31	1		1	100,0
32	1		1	100,0
33	2		2	100,0
34	2		2	100,0
35	7		7	100,0
36	13	1	14	92,9
37	16	5	21	76,2
38	10	3	13	76,9
39	29	4	33	87,9
40	28	5	33	84,8
41	35	12	47	74,5
42	43	10	53	81,1
43	67	8	75	89,3
44	45	17	62	72,6
45	68	24	92	73,9
46	64	24	88	72,7
47	77	34	111	69,4
48	61	44	105	58,1
49	84	41	125	67,2
50	88	43	131	67,2
51	110	46	156	70,5
52	87	61	148	58,8
53	103	53	156	66,0
54	76	33	109	69,7
55	81	52	133	60,9
56	77	45	122	63,1
57	58	47	105	55,2
58	38	41	79	48,1
59	26	29	55	47,3
60	23	24	47	48,9
61	13	20	33	39,4
62	3	9	12	25,0
63	5	2	7	71,4
64		2	2	0,0
65		1	1	0,0
66		2	2	0,0
67	1		1	100,0
TOTALE	1.442	742	2.184	66,0

Nota: Il numero dei vincitori è quello determinato in base al D.D.G. del 4 luglio 2007.

Passando alla classificazione per genere, classi di età e distribuzione territoriale, possiamo osservare che in tutte le regioni, nella classe di età inferiore a 45 anni, l'incidenza percentuale delle donne è superiore al 50% (Tabella 8.).

A livello nazionale nelle prime 5 classi d'età (fino a 60 anni) le donne sono più del 50% sul totale dei vincitori, presentando un picco dell'82,% per età inferiore a 45 anni. Solo nelle ultime due classi d'età (oltre i 60 anni) i dirigenti di genere maschile sono la maggioranza.

Tabella 8

CONCORSO ORDINARIO (D.D.G.22/11/2004)

Vincitori distinti per regione e classe di età
Incidenza percentuale delle femmine

REGIONE	Meno di 45 anni	Da 45 a 49 anni	Da 50 a 52 anni	Da 53 a 55 anni	Da 56 a 60 anni	Da 61 a 64 anni	Più di 64 anni	Totale
Abruzzo	80,00	44,44	72,73	68,75	70,00	0,00		65,38
Basilicata	100,00	40,00	58,33	50,00	45,45	0,00		56,82
Calabria	94,12	80,00	64,71	70,37	61,76	25,00	0,00	69,84
Campania	90,63	73,81	76,60	76,19	55,00	50,00		75,09
Emilia Romagna	60,00	56,67	75,00	60,00	60,00	33,33		61,17
Friuli Venezia Giulia	100,00	86,67	55,56	83,33	88,89			82,61
Lazio	71,43	87,23	82,86	79,31	60,00	50,00		76,11
Liguria	100,00	50,00	33,33	77,78	83,33			65,52
Lombardia	70,83	61,67	51,61	48,78	54,00	33,33		55,56
Marche	72,73	36,36	77,78	88,24	45,45	0,00		65,00
Molise	66,67	75,00	60,00	57,14	66,67	0,00		58,33
Piemonte	80,00	66,67	52,94	65,52	32,14		100,00	56,10
Puglia	78,95	73,33	64,86	61,76	51,06	28,57		64,42
Sardegna	69,57	52,38	74,07	68,75	66,67	100,00		66,98
Sicilia	87,14	66,18	63,64	62,96	50,00	60,00	0,00	67,94
Toscana	95,00	62,96	66,67	65,22	54,55	0,00		67,48
Umbria	100,00	55,56	75,00	83,33	60,00	0,00		74,36
Veneto	53,33	67,65	63,64	47,22	40,91	50,00		54,96
Totale	82,14	67,95	65,52	65,33	54,41	38,89	25,00	66,03

Nota: Il numero dei vincitori è quello determinato in base al D.D.G. del 4 luglio 2007.

I vincitori del concorso ordinario sono, come già affermato, per il 66% di genere femminile (Tabella 14) e le donne sono presenti in misura maggiore sia nel I settore che, in contro tendenza, nel II settore formativo, sebbene in questo ultimo la differenza sia di poche unità (Tabella 9).

Da un punto di vista numerico, in valore assoluto, assumeranno più donne le regioni: Campania, 168 nel I settore e 46 nel II settore, Sicilia, 154 nel I settore e 24 nel II settore, Lombardia, 116 nel I settore e 19 nel II settore, Puglia, 106 nel I settore e 28 nel II settore.

Tabella 9

CONCORSO ORDINARIO (D.D.G.22/11/2004)
Vincitori distinti per regione, settore formativo e genere

REGIONE	SETTORE FORMATIVO							
	Scuola primaria e secondaria di I grado		Scuola secondaria di II grado		Istituti educativi		Totale	
	F	M	F	M	F	M	F	M
Abruzzo	22	10	12	8			34	18
Basilicata	20	12	5	7			25	19
Calabria	69	23	19	15			88	38
Campania	168	38	46	33			214	71
Emilia Romagna	48	27	15	13			63	40
Friuli Venezia Giulia	27	3	11	5			38	8
Lazio	96	20	41	22		1	137	43
Liguria	15	5	4	5			19	10
Lombardia	116	86	19	22			135	108
Marche	31	9	8	12			39	21
Molise	9	6	5	4			14	10
Piemonte	55	30	14	24			69	54
Puglia	106	43	28	31			134	74
Sardegna	56	24	15	11			71	35
Sicilia	154	43	24	41			178	84
Toscana	58	19	25	21			83	40
Umbria	21	3	8	7			29	10
Veneto	58	36	14	23			72	59
Totale	1.129	437	313	304		1	1.442	742

Complessivamente, tra I e II settore, in Campania, nel Friuli Venezia Giulia e nel Lazio le assunzioni di dirigenti scolastici dal concorso ordinario saranno per i 2/3 o più, di genere femminile.

Nel Friuli Venezia Giulia saranno assunte l'82,61% di dirigenti donna, nel Lazio il 76,11% e nella Campania il 75,09%.

L'Umbria detiene un valore molto elevato di donne pari al 74,36% del totale, ma inferiore ai 2/3 (Tabella 10).

Tabella 10

CONCORSO ORDINARIO (D.D.G.22/11/2004)
 Vincitori distinti per regione, settore formativo e genere
 Incidenza percentuale delle femmine

REGIONE	SETTORE FORMATIVO		
	Scuola primaria e secondaria di I grado	Scuola secondaria di II grado	Totale
Abruzzo	68,8	60,0	65,4
Basilicata	62,5	41,7	56,8
Calabria	75,0	55,9	69,8
Campania	81,6	58,2	75,1
Emilia Romagna	64,0	53,6	61,2
Friuli Venezia Giulia	90,0	68,8	82,6
Lazio	82,8	65,1	76,1
Liguria	75,0	44,4	65,5
Lombardia	57,4	46,3	55,6
Marche	77,5	40,0	65,0
Molise	60,0	55,6	58,3
Piemonte	64,7	36,8	56,1
Puglia	71,1	47,5	64,4
Sardegna	70,0	57,7	67,0
Sicilia	78,2	36,9	67,9
Toscana	75,3	54,3	67,5
Umbria	87,5	53,3	74,4
Veneto	61,7	37,8	55,0
Totale	72,1	50,7	66,0

Nota: Il numero dei vincitori è quello determinato in base al D.D.G. del 4 luglio 2007.

Corso-concorso riservato

➤ L'età dei vincitori

Nell'analizzare l'età anagrafica dei vincitori del corso-concorso riservato, risulta di immediata evidenza che quasi tutti hanno superato i 50 anni (circa l'89%) ed in particolare gli uomini con oltre 50 anni sono il 91,1% contro l'86,4% delle donne (Grafico 4 e Tabella 11).

Grafico 4 - Vincitori per classe d'età
Valori percentuali



Tabella 11
CORSO CONCORSO RISERVATO D.M.
03/10/2006
Vincitori distinti per età e genere

<i>Età</i>	<i>Femmine</i>	<i>Maschi</i>	<i>Totale</i>
34	1	0	1
35	1	1	2
36	1	1	2
37	1	0	1
38	0	1	1
39	1	0	1
41	8	1	9
42	4	5	9
43	6	4	10
44	8	4	12
45	10	4	14
46	13	5	18
47	14	22	36
48	17	13	30
49	26	13	39
50	27	25	52
51	49	33	82
52	50	31	81
53	45	44	89
54	64	49	113
55	76	78	154
56	88	87	175
57	80	87	167
58	55	67	122
59	55	80	135
60	41	49	90
61	28	47	75
62	19	31	50
63	15	28	43
64	7	13	20
65	2	7	9
66	3	7	10
67	0	2	2
Totale	815	839	1.654

Nota:

I dati della regione Friuli Venezia Giulia, Sicilia e Veneto sono riferiti agli ammessi al corso di formazione poiché, al momento, ancora non sono stati espletati gli esami finali.

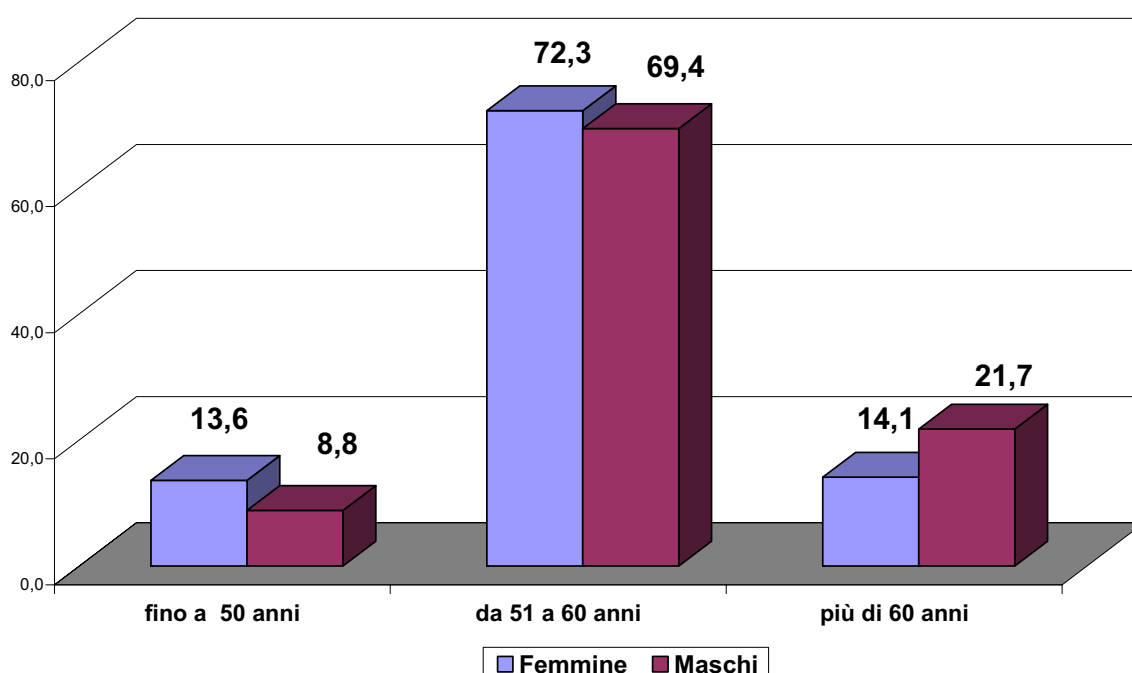
L'età media dei vincitori è di 55,4 anni. In questo caso si osserva che le donne sono mediamente più giovani degli uomini con 54,7 anni di età media e 56,1 quella media degli uomini.

Osservando la fascia alta di età, ossia quella che va oltre i 60 anni, si può notare che col concorso riservato saranno assunti ben 209 dirigenti con più di 60 anni.

➤ Confronto per età dei vincitori e dei dirigenti nella scuola

Dal confronto con i dirigenti in servizio nell'a.s. 2006/07 i vincitori del concorso riservato risultano comunque più giovani poiché l'età media degli attuali dirigenti scolastici è di 59 anni e solo 518 dirigenti su un totale di 7682, cioè il 6,7% circa, ha meno di 51 anni. (Grafico 5 e Tabella 12).

Grafico 5 - I dirigenti scolastici e i vincitori del concorso riservato per classi d'età
Valori percentuali



Tabella 12

**Confronto per età tra i vincitori del corso-
concorso riservato ed i dirigenti scolastici nella
scuola**

Età	Valori assoluti		Valori percentuali	
	Corso concorso riservato	Dirigenti scolastici nella scuola	Corso concorso riservato	Dirigenti scolastici nella scuola
34	1	0	0,07	0,00
35	2	0	0,13	0,00
36	2	0	0,13	0,00
37	1	0	0,07	0,00
38	1	1	0,07	0,01
39	1	2	0,07	0,03
40	0	6	0,00	0,08
41	8	19	0,52	0,25
42	8	27	0,52	0,35
43	9	44	0,59	0,57
44	11	52	0,72	0,68
45	13	44	0,85	0,57
46	17	46	1,11	0,60
47	36	49	2,35	0,64
48	28	67	1,83	0,87
49	38	63	2,48	0,82
50	51	98	3,33	1,28
51	78	130	5,09	1,69
52	76	169	4,96	2,20
53	80	222	5,22	2,89
54	104	285	6,78	3,71
55	143	422	9,33	5,49
56	167	517	10,89	6,73
57	152	616	9,92	8,02
58	114	660	7,44	8,59
59	125	691	8,15	9,00
60	86	640	5,61	8,33
61	67	622	4,37	8,10
62	46	440	3,00	5,73
63	35	443	2,28	5,77
64	17	373	1,11	4,86
65	7	301	0,46	3,92
oltre 65	9	633	0,59	8,24
Totale	1.533	7.682	100,00	100,00

Nota per il corso-concorso:

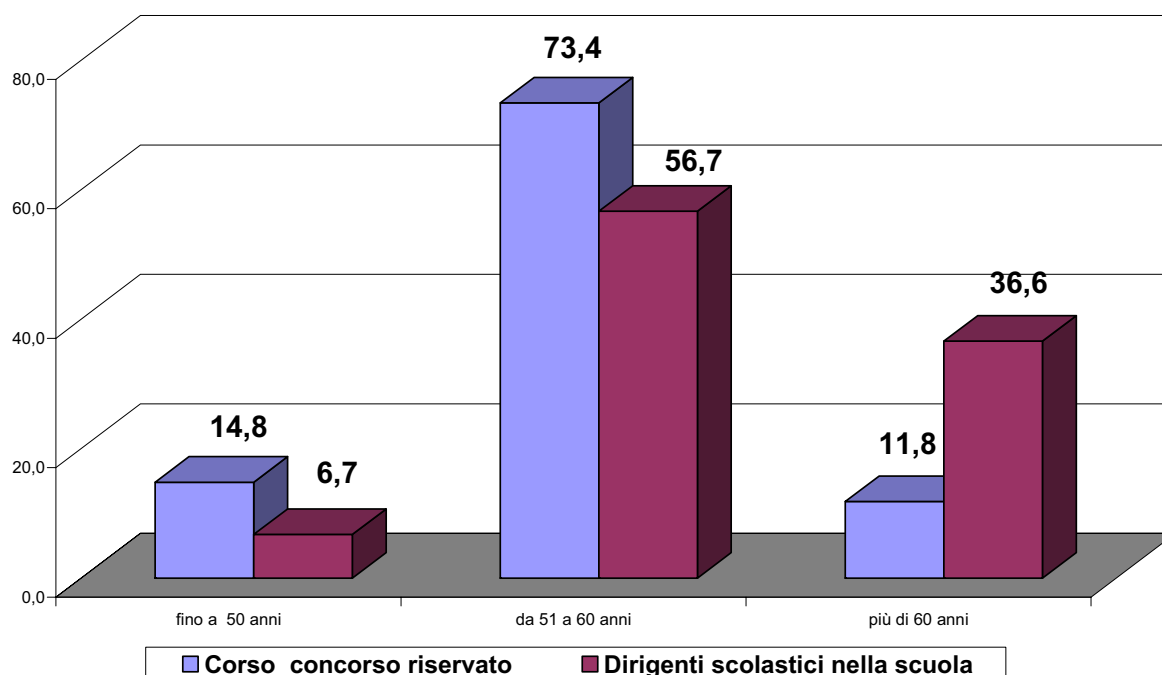
I dati della regione Friuli Venezia Giulia, Sicilia e Veneto sono riferiti agli ammessi al corso di formazione poiché, al momento, ancora non sono stati espletati gli esami finali.

Se si fa riferimento in particolare al II settore formativo (Scuole secondarie di secondo grado) la situazione è ancora più accentuata, perché solo il 3,4% dei dirigenti in servizio ha meno di 50 anni (Grafico 6 e Tabella 1).

Grafico 6 - Dirigenti scolastici nelle scuole
valori percentuali

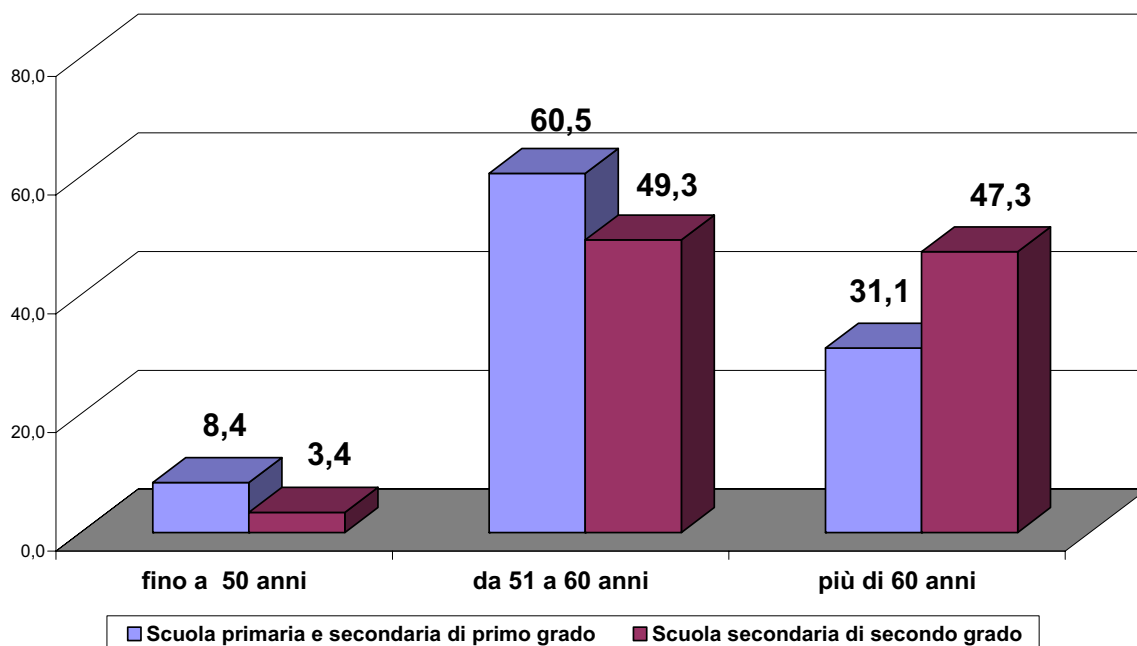

➤ Vincitori per regione e per classe d'età

La Tabella 13 presenta la situazione dei vincitori divisi per regione e per classe di età. Possiamo osservare che in Calabria e in Puglia un numero molto elevato di candidati (circa i 2/3) ha un'età superiore all'età media di 55,4 anni: il 75,6% in Calabria e il 70,9% in Puglia.

Nella regione Campania e nel Molise i vincitori con più di 60 anni sono circa ¼ di tutti i candidati, rispettivamente il 23,1% ed il 22,2%.

Tabella 13

CORSO-CONCORSO RISERVATO D.M. 03/10/2006
Vincitori distinti per regione e classe di età
Incidenza percentuale della classe di età per regione

REGIONE	meno di 45 anni	da 45 a 49 anni	da 50 a 52 anni	da 53 a 55 anni	da 56 a 60 anni	da 61 a 64 anni	più di 64 anni	Totale
Abruzzo	0,0	5,3	21,1	13,2	52,6	2,6	5,3	100,0
Basilicata	0,0	16,7	0,0	16,7	50,0	16,7	0,0	100,0
Calabria	3,8	1,3	6,4	12,8	57,7	16,7	1,3	100,0
Campania	3,3	4,1	8,3	24,0	37,2	19,0	4,1	100,0
Emilia Romagna	4,3	16,3	10,9	21,7	37,0	9,8	0,0	100,0
Friuli Venezia Giulia	2,3	7,0	23,3	25,6	34,9	7,0	0,0	100,0
Lazio	3,1	6,7	11,7	23,3	39,9	12,9	2,5	100,0
Liguria	6,1	6,1	12,1	21,2	42,4	12,1	0,0	100,0
Lombardia	0,9	11,0	14,9	27,2	39,5	6,6	0,0	100,0
Marche	0,0	5,3	15,8	10,5	54,4	14,0	0,0	100,0
Molise	0,0	0,0	11,1	33,3	33,3	22,2	0,0	100,0
Piemonte	2,5	11,9	20,3	26,3	33,9	5,1	0,0	100,0
Puglia	1,0	4,9	6,8	16,5	52,4	16,5	1,9	100,0
Sardegna	1,8	8,0	14,3	19,6	48,2	8,0	0,0	100,0
Sicilia	7,1	8,1	10,5	16,2	39,5	15,2	3,3	100,0
Toscana	1,0	8,3	11,5	26,0	41,7	11,5	0,0	100,0
Umbria	12,5	8,3	16,7	33,3	20,8	8,3	0,0	100,0
Veneto	1,6	11,4	17,1	22,0	39,0	8,9	0,0	100,0
Totale	2,9	8,3	13,0	21,5	41,7	11,4	1,3	100,0

Nota:

I dati della regione Friuli Venezia Giulia, Sicilia e Veneto sono riferiti agli ammessi al corso di formazione poiché, al momento, ancora non sono stati espletati gli esami finali.

Le regioni con vincitori più giovani rispetto all'età media di 55,4 anni sono:

Emilia Romagna,
Friuli Venezia Giulia,
Lombardia,
Piemonte,
Veneto
Umbria

che hanno più del 50% di vincitori con età inferiore all'età media.

In particolare in Umbria i vincitori con più di 56 anni sono solo il 29%, percentualmente circa un terzo di quelli della Calabria e della Puglia.

Considerato che a livello nazionale la percentuale dei vincitori con meno di 50 anni è l'11,2% complessivamente, le regioni che hanno valori superiori al dato nazionale sono Umbria ed Emilia Romagna in assoluto, a seguire Basilicata, Liguria, Piemonte, Sicilia e Veneto.

Tabella 14

CORSO-CONCORSO RISERVATO D.M. 03/10/2006
Vincitori distinti per regione, settore formativo e genere

REGIONE	SETTORE FORMATIVO											
	Scuola primaria e secondaria di primo grado			Scuola secondaria di secondo grado			Istituti educativi			Totale Settori		
	F	M	Totale	F	M	Totale	F	M	Totale	F	M	Totale
Abruzzo	18	18	36		1	1		1	1	18	20	38
Basilicata	2	2	4	1	1	2				3	3	6
Calabria	22	46	68	2	7	9		1	1	24	54	78
Campania	48	64	112		8	8		1	1	48	73	121
Emilia Romagna	47	25	72	9	11	20				56	36	92
Friuli Venezia Giulia	24	12	36	3	4	7				27	16	43
Lazio	82	44	126	13	24	37				95	68	163
Liguria	14	14	28	1	3	4		1	1	15	18	33
Lombardia	81	81	162	24	42	66				105	123	228
Marche	27	25	52	3	2	5				30	27	57
Molise	3	6	9							3	6	9
Piemonte	58	36	94	10	14	24				68	50	118
Puglia	43	58	101	1		1		1	1	44	59	103
Sardegna	55	41	96	3	13	16				58	54	112
Sicilia	86	87	173	11	26	37				97	113	210
Toscana	51	31	82	3	11	14				54	42	96
Umbria	17	6	23	1		1				18	6	24
Veneto	50	58	108	1	13	14	1		1	52	71	123
Totale	728	654	1.382	86	180	266	1	5	6	815	839	1.654

Nota: I dati della regione Friuli Venezia Giulia, Sicilia e Veneto sono riferiti agli ammessi al corso di formazione poiché, al momento, ancora non sono stati espletati gli esami finali.

In base ai valori assoluti (Tabella 14), le regioni con il maggior numero dei vincitori sono la Lombardia e la Sicilia.

In Lombardia il 54% dei vincitori ha un'età inferiore all'età media nazionale (55,4 anni), mentre la Sicilia ha il 53% di vincitori con valori superiori all'età media.

➤ La presenza femminile

Fino a 55 anni di età, le donne “vincitrici” sono percentualmente più numerose degli uomini; oltre questa soglia di età la loro incidenza percentuale scende a valori inferiori rispetto a quella degli uomini (Grafico 7 e Tabella 15).

Grafico 7 - Concorso riservato dirigenti scolastici
vincitori per età e genere



Tabella 15

CORSO-CONCORSO RISERVATO D.M. 03/10/2006

Vincitori distinti per età e genere

<i>Età</i>	<i>Femmine</i>	<i>Maschi</i>	<i>Totale</i>	<i>Incidenza % Femmine</i>
34	1		1	100,0
35	1	1	2	50,0
36	1	1	2	50,0
37	1		1	100,0
38		1	1	0,0
39	1		1	100,0
41	8	1	9	88,9
42	4	5	9	44,4
43	6	4	10	60,0
44	8	4	12	66,7
45	10	4	14	71,4
46	13	5	18	72,2
47	14	22	36	38,9
48	17	13	30	56,7
49	26	13	39	66,7
50	27	25	52	51,9
51	49	33	82	59,8
52	50	31	81	61,7
53	45	44	89	50,6
54	64	49	113	56,6
55	76	78	154	49,4
56	88	87	175	50,3
57	80	87	167	47,9
58	55	67	122	45,1
59	55	80	135	40,7
60	41	49	90	45,6
61	28	47	75	37,3
62	19	31	50	38,0
63	15	28	43	34,9
64	7	13	20	35,0
65	2	7	9	22,2
66	3	7	10	30,0
67		2	2	0,0
Totale	815	839	1654	49,3

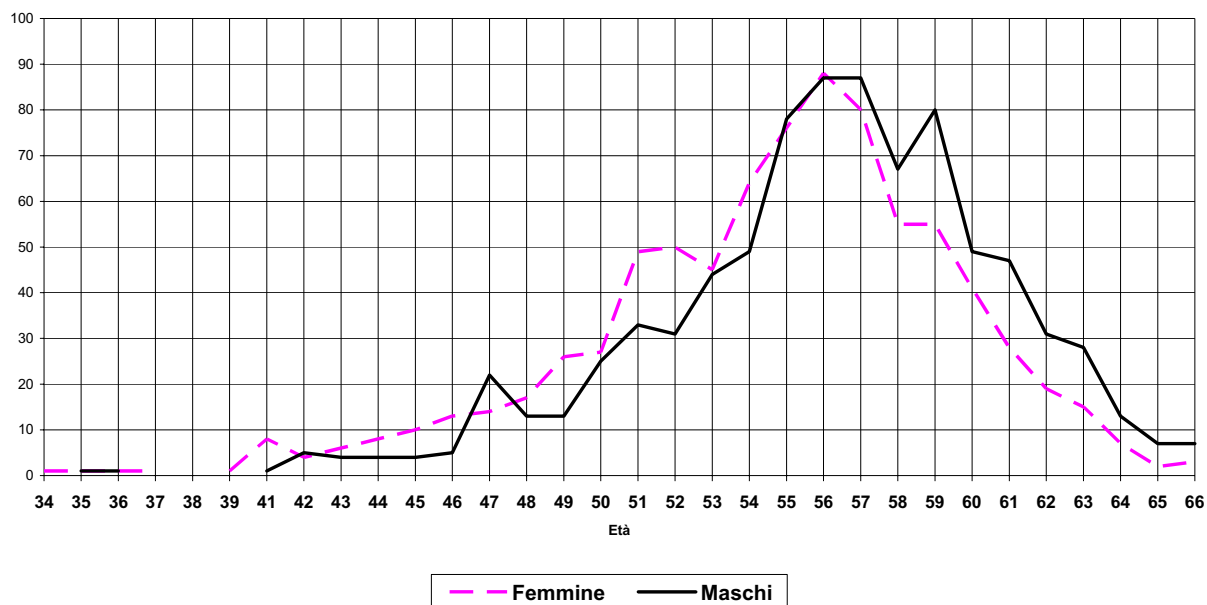
Nota:

I dati della regione Friuli Venezia Giulia, Sicilia e Veneto sono riferiti agli ammessi al corso di formazione poiché, al momento, ancora non sono stati espletati gli esami finali.

Distinguendo per classe di età l'Emilia Romagna e l'Umbria vantano anche il primato di avere una massiccia presenza di "vincitrici" nelle classi di età più giovani, infatti nelle prime tre classi di età (Tabella 16) l'incidenza percentuale femminile in queste due regioni è costantemente di gran lunga superiore al 50% .

In ben sei regioni: Emilia Romagna, Piemonte, Puglia, Sardegna, Umbria e Veneto tutti i vincitori di età inferiore a 45 anni sono donne (100%); in Campania lo sono tre su quattro (75%).

In Calabria, Friuli Venezia Giulia e Toscana non ci sono donne con meno di 45 anni tra i vincitori.

Tabella 16

CORSO-CONCORSO RISERVATO D.M. 03/10/2006
Vincitori distinti per regione e classe di età
Incidenza percentuale delle femmine

REGIONE	meno di 45 anni	da 45 a 49 anni	da 50 a 52 anni	da 53 a 55 anni	da 56 a 60 anni	da 61 a 64 anni	più di 64 anni	Totale
Abruzzo		50,0	87,5	20,0	40,0	0,0	50,0	47,4
Basilicata		100,0		100,0	33,3	0,0		50,0
Calabria	0,0	100,0	40,0	40,0	33,3	15,4	0,0	30,8
Campania	75,0	80,0	50,0	41,4	35,6	30,4		39,7
Emilia Romagna	100,0	86,7	80,0	70,0	44,1	22,2		60,9
Friuli Venezia Giulia	0,0	66,7	70,0	45,5	86,7	0,0		62,8
Lazio	40,0	63,6	84,2	68,4	52,3	47,6	0,0	58,3
Liguria	50,0	100,0	0,0	14,3	57,1	75,0		45,5
Lombardia	50,0	44,0	52,9	50,0	43,3	33,3		46,1
Marche		100,0	77,8	50,0	45,2	37,5		52,6
Molise			0,0	66,7	0,0	50,0		33,3
Piemonte	100,0	50,0	70,8	54,8	55,0	33,3		57,6
Puglia	100,0	80,0	28,6	52,9	40,7	29,4	50,0	42,7
Sardegna	100,0	11,1	50,0	40,9	57,4	77,8		51,8
Sicilia	60,0	58,8	59,1	50,0	41,0	37,5	28,6	46,2
Toscana	0,0	25,0	36,4	64,0	67,5	45,5		56,3
Umbria	100,0	50,0	100,0	62,5	60,0	100,0		75,0
Veneto	100,0	71,4	38,1	44,4	35,4	27,3		42,3
Totale	64,6	58,4	58,6	52,0	46,3	36,7	23,8	49,3

Nota:

I dati della regione Friuli Venezia Giulia, Sicilia e Veneto sono riferiti agli ammessi al corso di formazione poiché, al momento, ancora non sono stati espletati gli esami finali.

L'incidenza percentuale delle donne nella distribuzione territoriale evidenzia che l'Umbria e l'Emilia Romagna si caratterizzano per avere la più elevata percentuale di candidate tra i vincitori (75,0% l'Umbria e 60,5% l'Emilia Romagna).

Nel concorso riservato appare più netta la distinzione tra i settori formativi per quanto attiene la presenza femminile (Tabella 17). Infatti, nel primo settore, le donne sono complessivamente il 52,7% e in ben 11 regioni superano il 50%. Nel secondo settore formativo, invece, solo in tre regioni le donne sono percentualmente più degli uomini e complessivamente rappresentano poco meno di un terzo dei vincitori (32,3%).

Tabella 17 CORSO-CONCORSO RISERVATO D.M. 03/10/2006
Vincitori distinti per regione, settore formativo e genere
Incidenza percentuale delle femmine

REGIONE	SETTORE FORMATIVO			
	Scuola primaria e secondaria di primo grado	Scuola secondaria di secondo grado	Istituti educativi	Totale
Abruzzo	50,0	0,0	0,0	47,4
Basilicata	50,0	50,0		50,0
Calabria	32,4	22,2	0,0	30,8
Campania	42,9	0,0	0,0	39,7
Emilia Romagna	65,3	45,0		60,9
Friuli Venezia Giulia	66,7	42,9		62,8
Lazio	65,1	35,1		58,3
Liguria	50,0	25,0	0,0	45,5
Lombardia	50,0	36,4		46,1
Marche	51,9	60,0		52,6
Molise	33,3			33,3
Piemonte	61,7	41,7		57,6
Puglia	42,6	100,0	0,0	42,7
Sardegna	57,3	18,8		51,8
Sicilia	49,7	29,7		46,2
Toscana	62,2	21,4		56,3
Umbria	73,9	100,0		75,0
Veneto	46,3	7,1	100,0	42,3
Totale	52,7	32,3	16,7	49,3

Nota: I dati della regione Friuli Venezia Giulia, Sicilia e Veneto sono riferiti agli ammessi al corso di formazione poiché, al momento, ancora non sono stati espletati gli esami finali.

Il confronto tra il concorso ordinario ed il concorso riservato

➤ **L'età dei vincitori**

I numeri del concorso ordinario evidenziano, sotto il profilo della distribuzione per età, che l'età media è di 5 anni inferiore a quella rilevata nel concorso riservato (50,5 anni contro 55,4 del riservato).

Si evidenzia una maggiore differenza relativamente all'età media degli uomini rispetto a quella delle donne:

- le vincitrici del concorso ordinario hanno una età media di 49,6 anni contro i 54,7 anni delle vincitrici del riservato;
- l'età media dei vincitori è invece di 52,1 nel concorso ordinario e di 56,1 anni nel concorso riservato.

Per quanto riguarda la distribuzione per età anagrafica si evidenzia che:

la maggior parte degli uomini del concorso riservato (70,8%) si colloca nella fascia di età che va dai 51 ai 60 anni, mentre i vincitori del concorso ordinario per la stessa classe d'età sono il 50,8%. Notevole è il divario tra i due concorsi per età inferiori a 51 anni. Infatti il concorso ordinario ha una incidenza del 46,5% contro l'11,2% di quello riservato.

Sempre nel concorso riservato si nota un'evidente differenza tra il I settore formativo, dove si registrano anche candidati di età dai 34 ai 43 anni (prevalentemente donne) e il II settore formativo dove invece il candidato più giovane ha 43 anni.

Grafico 8 - Concorso ordinario e concorso riservato
Vincitori per Classe d'età
valori percentuali

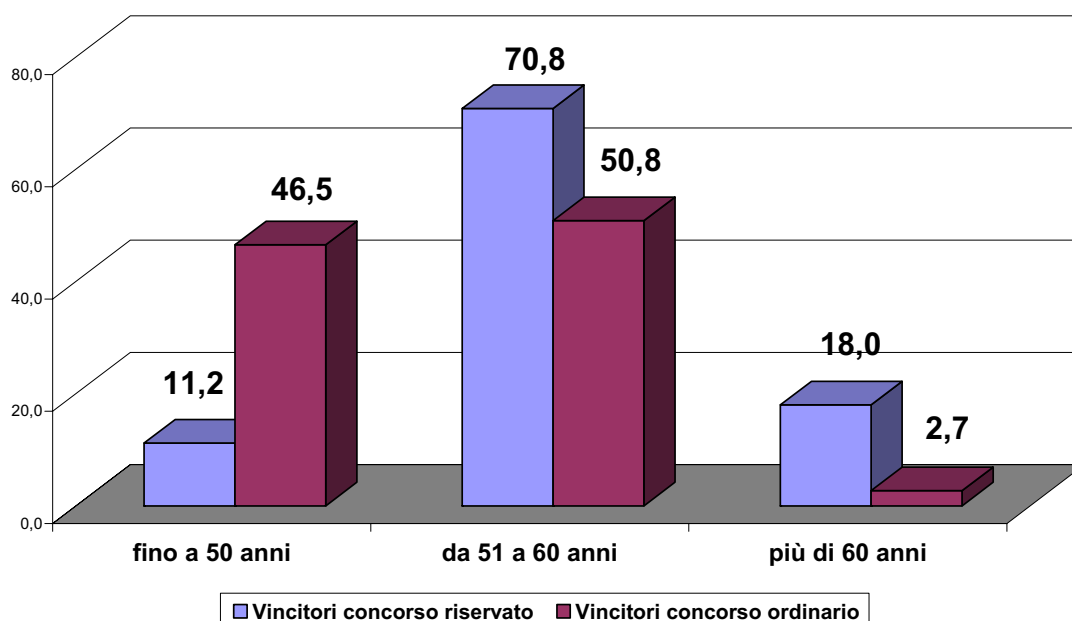

➤ La presenza femminile

Nel confrontare i dati dei due concorsi, i vincitori dell'ordinario e i vincitori del riservato, si nota che nel concorso ordinario la componente femminile è presente in misura percentualmente più elevata.

Infatti il 66% dei vincitori del concorso ordinario è donna (Tabella 7) contro il 49,3% i vincitori del riservato (Tabella 15).

In entrambi i concorsi si può osservare che all'aumentare dell'età anagrafica diminuisce l'incidenza percentuale delle donne sugli uomini e questo è particolarmente significativo dai 56 anni in poi per il concorso riservato e dai 58 anni in poi per quello ordinario.

Passando ad analizzare la composizione maschi e femmine in base alla distribuzione territoriale, nel concorso riservato la Campania, il Molise e la Calabria si caratterizzano per una preponderante presenza di vincitori di sesso maschile (Tabella 17). In Campania, infatti, il 39,7% dei vincitori è donna, nel Molise il 33,3% ed in Calabria solo il 30,8%.

Nel concorso ordinario, la presenza femminile oscilla da un minimo del 55,0% nel Veneto ad un massimo dell' 82,6% nel Friuli Venezia Giulia.

Grafico 9 - Incidenza femminile per regione e per tipo di concorso

